



AVALIAÇÃO UNIFICADA

CADERNO DE QUESTÕES

INSTRUÇÕES

- Você está recebendo o CADERNO DE QUESTÕES e a FOLHA DE RESPOSTA.
- Para cada questão há somente uma alternativa correta. Assinale na folha de respostas a alternativa que julgar correta.
- Não é permitido nenhum tipo de consulta, incluindo Calculadoras e Códigos Jurídicos.
- O cartão de resposta não será substituído em hipótese alguma.
- Tempo máximo para entrega da prova: 2 horas
- Tempo mínimo para entrega da prova: 1 hora

CURSO/PERÍODO

CIÊNCIAS CONTÁBEIS - 1º PERÍODO - DATA: 09/06/2016.

GABARITO RASCUNHO

01	A	B	C	D
02	A	B	C	D
03	A	B	C	D
04	A	B	C	D
05	A	B	C	D
06	A	B	C	D
07	A	B	C	D
08	A	B	C	D
09	A	B	C	D
10	A	B	C	D
11	A	B	C	D
12	A	B	C	D
13	A	B	C	D
14	A	B	C	D
15	A	B	C	D
16	A	B	C	D

Disciplina: INTRODUÇÃO À CONTABILIDADE
Prof.^a Maria José Floriano Ferracini

01) Em 31/12/2015, uma entidade possuía as seguintes contas em seu ativo:

Caixa:	R\$ 100.000,00
Conta Bancária no Banco Alfa:	R\$ 50.000,00
Conta Bancária no Banco Beta:	R\$ 30.000,00
Depósito vinculado à liquidação de empréstimo de curto prazo:	R\$ 80.000,00
Numerário em trânsito decorrente de remessa para filial:	R\$ 40.000,00
Aplicações de curto prazo no mercado financeiro, prontamente conversíveis em caixa e com risco considerável de mudança de valor:	R\$ 60.000,00

Além disso, sabe-se que, na data, o Banco Beta estava em liquidação.

Com base nas contas acima, o saldo das Disponibilidades, em 31/12/2015, foi

- a) R\$ 150.000,00.
- b) R\$ 180.000,00.
- c) R\$ 190.000,00.
- d) R\$ 220.000,00.

02) Ativo são todos os bens e direitos de propriedade da entidade, mensuráveis monetariamente, que representam benefícios presentes ou benefícios futuros para a entidade. As contas do Ativo serão classificadas do seguinte modo:

I. No ativo circulante: as disponibilidades, os direitos realizáveis no curso do exercício social subsequente e as aplicações de recursos em despesas do exercício seguinte.

II. Em investimentos: as participações permanentes em outras sociedades e os direitos de qualquer natureza, não classificáveis no ativo circulante, e que se destinem à manutenção da atividade da companhia ou da empresa.

III. No ativo imobilizado: os direitos que tenham por objeto bens corpóreos destinados à manutenção das atividades da companhia ou da empresa ou exercidos com essa finalidade, com exceção dos decorrentes de operações que transfiram à companhia os benefícios, riscos e controle desses bens.

IV. No intangível: os direitos que tenham por objeto bens incorpóreos destinados à manutenção da companhia ou exercidos com essa finalidade, inclusive o fundo de comércio adquirido.

Analisar as sentenças sobre a classificação das contas do grupo do Ativo e assinalar a alternativa correta.

- a) Apenas I, II e III estão corretas.
- b) Apenas I, II e IV estão corretas.
- c) Apenas I e II estão corretas.
- d) Apenas I e IV estão corretas.

03) A partir da estrutura da Demonstração do Resultado do Exercício e das informações apresentadas a seguir, calcule o valor do Resultado Bruto.



AValiação UNIFICADA 2016/1
CIÊNCIAS CONTÁBEIS – 1º PERÍODO
NÚCLEO 1

INFORMAÇÕES:

Conta	Saldo da Conta
ICMS sobre Vendas	R\$ 24.000
Vendas	R\$ 180.000
Despesas de Juros	R\$ 4.200
Despesa Gerais e Administrativas	R\$ 30.000
Custo das Mercadorias Vendidas	R\$ 72.000
Despesas com as Vendas	R\$ 7.200

Assinale a alternativa correta:

- a) R\$ 84.000
- b) R\$ 108.000
- c) R\$ 156.000
- d) R\$ 42.600

04) Em 31/12/2014 uma empresa apresentava os seguintes saldos:

Vendas de Produtos: R\$ 70.000,00; ICMS sobre vendas: 13.000; ICMS a recuperar R\$ 6.000,00; Devoluções e abatimentos sobre vendas: R\$ 8.000; COFINS sobre vendas: R\$ 2.000,00; Contribuição social: 15.000.

Considerando apenas esses fatos, o valor das vendas líquidas na Demonstração do Resultado do Exercício da empresa, em 31/12/2014, era de

- a) R\$ 38.000,00.
- b) R\$ 47.000,00.
- c) R\$ 49.000,00.
- d) R\$ 53.000,00.

Disciplina: FILOSOFIA E ÉTICA
Profª. Dra. Maria de Lourdes Pinheiro

05) De extrema importância para todos os contadores brasileiros, a Resolução do Conselho Federal de Contabilidade nº 803/96, de 10 de outubro de 1996, apresenta o Código de Ética Profissional do Contador, visando o engrandecimento ético da classe contábil e sua valorização perante a sociedade. Com relação aos deveres dos profissionais da Contabilidade, julgue os itens abaixo e assinale a alternativa **CORRETA**:

- a) É exceção do profissional da Contabilidade comunicar ao CRC a mudança de seu domicílio ou endereço e da organização contábil de sua responsabilidade, bem como a ocorrência de outros fatos necessários ao controle e fiscalização profissional.
- b) Se substituído em suas funções, o profissional da Contabilidade deve informar ao substituto sobre fatos que devam chegar ao conhecimento desse, a fim de habilitá-lo para o bom desempenho das funções a serem exercidas.
- c) É opcional ao profissional da Contabilidade manifestar a existência de impedimento para o exercício da profissão.
- d) São isenções do profissional da Contabilidade, entre outros, cumprir os Programas Obrigatórios de Educação Continuada estabelecidos pelo Conselho Federal de Contabilidade e auxiliar a fiscalização do exercício profissional.

06) Uma determinada organização contábil presta serviços para diversos clientes. Com o aumento da inadimplência de seus clientes, o contabilista responsável, ao tomar medidas para garantir o recebimento, passou a reter a documentação das empresas inadimplentes sob condição de recebimento das quantias devidas por elas. Na situação mencionada, o profissional da Contabilidade:

I – Cometeu um ato abusivo; no entanto, se o profissional provar que o procedimento era necessário para a continuidade do negócio, será anistiado.

II – Praticou um ato que está previsto no Código de Ética Profissional do Contador, mas não existe previsão para sanções éticas.

III – Cometeu um ato abusivo, conforme disposição no Código de Ética Profissional do Contador.

IV – Praticou um ato que não está previsto no Código de Ética Profissional do Contador, logo não houve nenhum ato abusivo.

- Assinale a alternativa **CORRETA**:

- a) Apenas a alternativa I está correta.
- b) Apenas a alternativa II está correta.
- c) Apenas a alternativa III está correta.
- d) Apenas a alternativa IV está correta.

07) A ética deve ser a base da construção da vida profissional. Assim, exercer a profissão com zelo, diligência e honestidade é dever de todo profissional da contabilidade comprometido com a sociedade, com os colegas e com sua classe. Assinale, dentre os itens a seguir, aquele que representa um comportamento que **INFRINGE** o Código de Ética Profissional do Contador:

- a) É permitido conceder declarações públicas sobre os motivos da renúncia às suas funções, motivada por falta de confiança por parte do cliente.
- b) É vedado oferecer ou disputar serviços profissionais com redução excessiva no valor dos honorários.
- c) Não solicitar ou receber do cliente ou empregador qualquer vantagem que saiba para aplicação ilícita.
- d) Deve exercer suas atividades profissionais demonstrando comprovada capacidade técnica.

08) De um profissional, além de formação sólida, competência científica e técnica, são exigidas virtudes como honestidade, confiabilidade, veracidade, dignidade, responsabilidade. A sociedade valoriza uma profissão pela sua tradição de respeito aos bons princípios, assim o código de ética profissional é o compêndio desses princípios. Em relação à infração ética, analise as afirmações quanto as sanções previstas no Código de Ética Profissional do Contador:

I – Advertência reservada, censura reservada e censura pública.

II – Advertência reservada, censura reservada e multa.

III – Advertência pública, censura reservada e censura pública.

IV – Advertência reservada, censura pública e multa.

- Assinale a alternativa **CORRETA**:

- a) Apenas a alternativa IV está correta.
- b) Apenas a alternativa III está correta.
- c) Apenas a alternativa II está correta.
- d) Apenas a alternativa I está correta.

Disciplina: MICROECONOMIA
Prof. Cleber Verginio

09) Com o objetivo de determinar a evolução do produto médio de seus trabalhadores, um empresário fez um experimento, acrescentando um trabalhador, por dia, ao processo produtivo. O resultado do experimento é apresentado no gráfico abaixo.

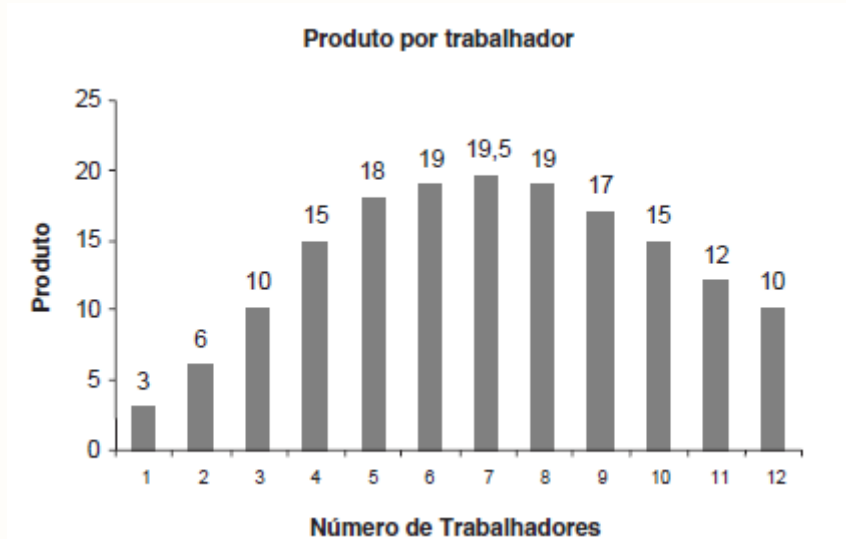

Analisando-se o gráfico, constata-se que, ao acrescentar o terceiro e o quarto trabalhador, o produto marginal torna-se:

- a) Decrescente.
- b) Maior que o produto médio.
- c) Igual ao produto médio.
- d) Menor que o produto médio.

10) Se uma empresa opera em um mercado de concorrência perfeita, a curva da demanda com a qual ela se defronta é:

- a) Vertical, isto é, perfeitamente inelástica.
- b) Horizontal, isto é, perfeitamente inelástica.
- c) Horizontal, isto é, perfeitamente elástica.
- d) Vertical, isto é, perfeitamente elástica.

11) Com relação à curva de demanda agregada, assinale a opção correta.

- a) Essa curva é negativamente inclinada dada a relação inversa entre nível de preços e quantidade de produto demandada.
- b) O consumo das famílias varia na mesma proporção do nível de preços agregado.
- c) Efeito-riqueza decorre da variação na renda dos consumidores.
- d) O aumento do nível de preços agregado leva o público a comprar ativos para manter o seu poder de compra.

12) Assinale a opção que apresenta a estrutura de mercado que consiste em um mercado de difícil acesso a novos entrantes, e que poucos vendedores, que competem entre si, consideram as ações dos demais vendedores na tomada de decisões.

- a) Monopólio.
- b) Concorrência Perfeita.
- c) Concorrência Monopolística.
- d) Oligopólio.

Disciplina: TECNOLOGIA DA INFORMAÇÃO
Prof. Rodrigo Beraldo

13) A Microsoft Office Excel é um editor de planilhas produzido pela Microsoft para computadores que utilizam o sistema operacional Microsoft Windows, além de computadores Macintosh da Apple Inc. e dispositivos móveis como o Windows Phone, Android ou iOS. Considere que a planilha abaixo foi criada utilizando o pacote Office da Microsoft, Microsoft Office Excel 2010 versão em português do Brasil, ao selecionarmos a célula **B10** e aplicarmos a fórmula **=SOMA(B6;B9)** qual será o resultado?

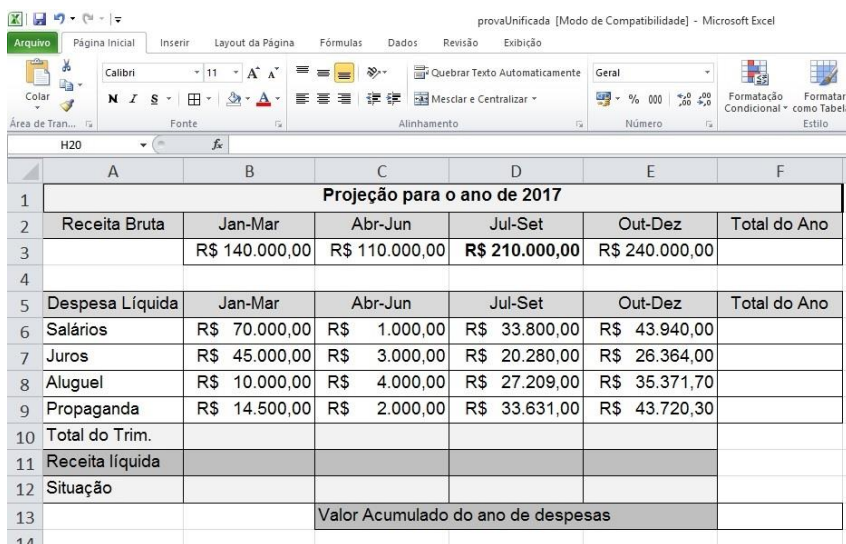

	A	B	C	D	E	F
1	Projeção para o ano de 2017					
2	Receita Bruta	Jan-Mar	Abr-Jun	Jul-Set	Out-Dez	Total do Ano
3		R\$ 140.000,00	R\$ 110.000,00	R\$ 210.000,00	R\$ 240.000,00	
4						
5	Despesa Líquida	Jan-Mar	Abr-Jun	Jul-Set	Out-Dez	Total do Ano
6	Salários	R\$ 70.000,00	R\$ 1.000,00	R\$ 33.800,00	R\$ 43.940,00	
7	Juros	R\$ 45.000,00	R\$ 3.000,00	R\$ 20.280,00	R\$ 26.364,00	
8	Aluguel	R\$ 10.000,00	R\$ 4.000,00	R\$ 27.209,00	R\$ 35.371,70	
9	Propaganda	R\$ 14.500,00	R\$ 2.000,00	R\$ 33.631,00	R\$ 43.720,30	
10	Total do Trim.					
11	Receita líquida					
12	Situação					
13			Valor Acumulado do ano de despesas			
14						

- a) R\$ 139.500,00
- b) R\$ 139.000,00
- c) R\$ 84.500,00
- d) R\$ 84.000,00

14) Qual a formula para de calcular a Receita Liquida na planilha acima, considerando que a planilha acima foi criada utilizando a Microsoft Office Excel 2010 versão em português do Brasil.

- a)=B3-B10
- b) =B10-B3
- c) =SOMA(B3;B10)
- d) =MÍN(B3;B10)

15) Considere que a planilha abaixo foi criada utilizando o pacote Office da Microsoft, Microsoft Excel 2010 versão em português do Brasil, ao selecionarmos a célula **G1**,

onde se a média for menor que 7 o aluno ficara de recuperação se for maior ou igual será aprovado. Qual é a fórmula correta?

	A	B	C	D	E	F	G	H
1	Materia	1º Bimestre	2º Bimestre	3º Bimestre	4º Bimestre	Média	Situação	
2	TI	10,0	4,5	10,0	6,0			
3	Matematica	6,0	7,0	7,0	5,0			
4	Portugues	7,0	6,0	5,0	7,0			
5								
6	Se média for menor que 7 recuperação se não Aprovado							
7								

- a) =SE(F2>7;"Reprovado";"Aprovado")
 b) =SE(F2<=7;"Reprovado";"Aprovado")
 c) =SE(F2<7;"Reprovado"Aprovado")
 d) =SE(F2<7;"Reprovado";"Aprovado")

16) Considere que a planilha abaixo foi criada utilizando o pacote Office da Microsoft, Microsoft Excel 2010 versão em português do Brasil. Qual é a fórmula para as situações abaixo?

Se Receita Líquida for menor ou igual que R\$ 1.000,00, "Prejuízo Total";
 Se Receita Líquida for entre R\$ 1.000,00 e R\$ 5.000,00, "Lucro Médio";
 Se Receita Líquida for maior ou igual a R\$ 5.000,00, "Lucro Total".

	A	B	C	D	E	F
1	Projeção para o ano de 2017					
2	Receita Bruta	Jan-Mar	Abr-Jun	Jul-Set	Out-Dez	Total do Ano
3		R\$ 140.000,00	R\$ 110.000,00	R\$ 210.000,00	R\$ 240.000,00	
4						
5	Despesa Líquida	Jan-Mar	Abr-Jun	Jul-Set	Out-Dez	Total do Ano
6	Salários	R\$ 70.000,00	R\$ 1.000,00	R\$ 33.800,00	R\$ 43.940,00	
7	Juros	R\$ 45.000,00	R\$ 3.000,00	R\$ 20.280,00	R\$ 26.364,00	
8	Aluguel	R\$ 10.000,00	R\$ 4.000,00	R\$ 27.209,00	R\$ 35.371,70	
9	Propaganda	R\$ 14.500,00	R\$ 2.000,00	R\$ 33.631,00	R\$ 43.720,30	
10	Total do Trim.					
11	Receita líquida					
12	Situação					
13			Valor Acumulado do ano de despesas			
14						

- a) =SE(B11<1000;"Prejuizo Total";SE(B11>5000;"Lucro Médio";"Lucro Total"))
 b) =SE(B11=1000;"Prejuizo Total";SE(B11<5000;"Lucro Médio";"Lucro Total"))
 c) =SE(B11<=1000;"Prejuizo Total";SE(B11<5000;"Lucro Médio";"Lucro Total"))
 d) =SE(B11<=1000;"Prejuizo Total";SE(B11<5000;"Lucro Médio";"Lucro Total"))